南粵日報
第六三六號
社址佛山福祿路一五六號
廣州分社 藥欄路一〇九號 電話一二五一六號
社長李俠夫
本報社電話 社長室 編輯部 一二〇號 營業部 廣告股 第三號
本報價目 零沽每份五錢 外省各鄉另加郵費
廣告價目印有章程承索即寄
今日出紙一大張
星期日休刊

訪德意任務完成
松岡外相首途歸國
松岡昨訪意首相及外相告別
意外相齊亞諾親自送至車站

（羅馬二日電）松岡外相二日午後。由齊亞諾外相。沙列拿書記長等引導赴墨索尼里首相競技場。游覽體操學校。午後五時歸宿舍。少憩後旋先後至。比廸智亞館及基智宮。訪晤墨索里尼首相齊亞諾外相。致謝連日之招待及告別之辭。是夜八時。出席日大使館之晚餐會。與齊亞諾外相麥刻讓德大使等意方軍政首腦聯歡。更於午後十時起。邀集日意官民五百名。開盛大之聯歡大會云。

（羅馬三日電）逗留羅馬三日。與墨索里尼首相。齊亞諾外相等。作率直會談。完成訪意目的之松岡外相。三日午前十時。自奧士齊亞站出發。首途歸國柏林。事前九時廿分齊亞諾外相。即赴宿舍。迎出松岡外相。聯袂乘車與隨員一行。直馳奧士齊亞站。沿途民衆。均舉右手連呼「松岡松岡」。答致法西斯蒂禮節。車中之松岡齊亞諾兩外相。仍綿綿歡談。殷殷惜別。意方沙列拿黨書記長。魯森內閣房官次長等各文武要人。及日方安藤參事官以下。大使館員。陸海軍武官。日僑代表。德大使等。已均在站中佇立。歡送松岡外相。嗣松岡外相與齊亞諾外相。握手告別上車。列車在軍樂隊之「君代」奏樂聲中。徐徐離站北行。又意國威齊大使歡送員一行。亦與松岡外相同車。直送至布寧裎爾站云。

渝外長王寵惠去職
郭泰祺將繼任渝外長
渝駐英大使有由顧維鈞轉任說

（香港四日電）重慶政府令、免去王寵惠外交部長之職、以駐英大使郭泰祺爲繼○、至於英大使之後○、則以駐法大使顧維鈞氏轉○說頗爲有力、

（香港四日電）據重慶來電、渝府二日之八中全會正式會議、發表決定○免人事如左、一中央執行委員會秘書長葉楚傖、因病呈辭照准、以吳鐵城爲後○秘書長、二、○用劉維熾中央黨部會外交部長、三、○用周啟剛爲僑務委員會副委員長、四、中央黨部組織部代理部長曾養甫免職、以張冲繼○、五、國防最高委員會秘書長張羣免職、以王寵惠繼○、（以○代任）

美收沒軸心國輪船事
國務長謂在考慮中

（華盛頓三日電）美國政府之扣留軸心方面船舶、是否將用一種方式押收、三日國務長官謂正根據約輸遞司法長官、對扣留船舶之行動、研究中云、

德機一架
在英被擊落

（倫敦三日電）據官方宣稱、昨晚有敵機一架、冒險飛翔於英倫海峽之上空、被英國皇家空軍戰鬥機所擊落、又空軍部之空襲報告云、（倫敦三日電）今早[illegible]不久、[illegible]一個短之空襲警報但無砲火及炸彈聲可以聽到、又、德空軍在本國其餘各地之活動極少、敵機曾向英國東部及東南部其他不同各據點、投下炸彈多枚、但損失輕微、死傷人士亦無云、

意希前線
轉趨沉寂

（雅典三日電）此間之官方宣稱、昨日在阿爾巴尼亞中部區域之戰況、因天氣關係轉趨沉寂、但雙方之砲隊有互相轟擊之動作發生、午後意機冒惡劣之天氣來襲我方之陣地、軍隊集中點及運輸線、但我方無損失云、

軍委會攷送留日士官生
軍訓部定期覆試

（中央社南京三日電）軍委會爲造就優秀陸軍人材、特選拔京滬等各地軍校畢業生、或現任各部隊長官子弟、攷送留日士官學校求讀、初試已由各部隊自行辦理完竣、及格者四十餘人、特由軍事訓練部組考試委員會、定十二、十三兩日、在該部舉行覆試、本屆學額、決定爲二十名、

德意機械化部隊
在北菲擊敗英軍
佔領瑪沙比爾加城
窮追敗走英軍部隊

（柏林二日電）德軍司令部發表、一、德機械化部隊、與德意空軍協力、攻擊北非英軍陣地、英軍現已向亞格達比亞退却、一、德潛艇一艘、於北大西洋、共擊沉英船三萬五千噸、一、德轟炸機○、於沙多番智梅海峽入口處、擊沉大型油槽船六艘、共四萬二千噸、另德炸機一○、空襲英格蘭機場、炸燬地上敵機廿四架、另其他德機都○、則轟炸商船五艘、予以大損害、

（羅馬二日電）意軍司令部發表、於北菲戰線之德意兩軍機械部○、經排除英軍之抵抗、占領其列拿加要地之瑪沙比爾加云、

（柏林二日電）德軍司令部發表、一、德轟炸機編○、二日於英本土週邊海面、擊沉四千噸級英商船二艘、更予其他六艘以致命的攻擊、一、又一德機編○、亦空襲英格蘭南部、及斯哥特蘭港灣設施暨工場地帶、一、德戰鬥機○、在克勒他島西方、攻擊强方之敵護送船團、擊沉武裝商船一三艘、共一萬六千噸、德意兩軍機械化部○、經追北菲基列拿加要衝瑪沙比爾加敗退之英軍部○、二日尚在續行追擊戰中、又見德意兩軍已占領亞格達比亞、進抵齊直諾、所有之英軍俘虜、及擄獲汽車戰車等數量極大云、（以○代隊）

阿富汗
訪日考察團
經神戶東上

（神戶三日電）阿富汗斯坦國訪日視察團一行、三日午前九時許抵神戶、受日官民各界之歡迎、入駐荷里愛達旅館、定四日晨遵陸東上云、

地中海
英潛水艦
擊沉意船

（倫敦弍日電）英海軍省二日發表稱、英潛艦一艘、於地中海擊沉意潛艦一艘、并三四五六噸之油槽船一艘云、

中儲銀行監事室
第一屆監事會議

（中央社南京三日電）中央儲備銀行監事會、日昨在該行會議室、舉行第一次監事會議、計出席監事陳春圃、何炳賢、（陳代）戴英夫、羅君強、列席者、該行稽核處長粱[illegible]、總裁室秘書楊樹屏、紀錄嚴敬衡、當由羅監事君強主席、關於討論事項、經議決三案、㈠推定羅監事君強爲監事會主席、㈡通過卅年上半年度中行總行各局處會室及滬蘇杭各支分行經常費預算、㈢修正通過監事會議事規程等事項、會議歷四小時而散、

國府還都初週紀念
內蒙領袖德王
電汪主席祝賀

（中央社南京三日電）國府還都初週紀念、內蒙領袖德王、特電國民政府汪主席祝賀、茲誌原電如下、南京國民政府主席汪鈞鑒、欣當舉行還都一週年紀念式典、謹表賀意、並敬爲大東亞共榮圈之確定、愈益發展、

（中央社南京三日電）國府還都一週紀念、全國各地鼓舞歡騰、均馳電汪主席致賀、現經彙收到各方祝賀電多通、擇銜錄後、計有華北政務委員會委員長王揖唐等、華北各省市長、漢口特別市政府、中國佛教居士林、中國憲政協會、華僑聯合會、東亞反共同盟會、九江縣政府籌備處、北京特別市黨部、河北省黨部、崑山各界慶祝還都大會、蘇北行政專員、五洲華僑洪門聯合會、安徽省政府主席倪道烺暨各委員、浙江省各社會團體、杭州市各業公會、國民黨安徽省執行委員會、廣東各界慶祝還都大會等、

日柏來鄉軍聯合分會
舉行盛會

（柏來三日電）日本鄉軍聯合分會、三日午前於古羅爾町、召開克服時艱完成聖業大會、各種團體參加者達六千名、即先闡明南方第一線之決意、誠爲華島空前之盛會也、

中國兒童教育協會
熱烈慶祝兒童節

（中央社南京三日電）四日爲國府還都後首屆兒童節、中國兒童教育協會、特定是日上午八時、假中大禮堂、舉行慶祝大會、並有遊藝助興、下午舉行運動會、並備茶點、招待各界來賓、預料屆時必有一番盛況、

匈牙利首相
德列基氏逝世
決定由李哈德西外相繼任

（布達貝斯多三日電）匈牙利政府三日公表德列基首相之急逝如次、「首相兼樞密顧問官[illegible]德列基二日夜、突告辭世」、又因德列基首相之去世、現已決定由李哈德西外相繼任首相、但來謂匈牙利之外交政策、並不因此而有所變更云、

買屋 本堂買受陳朱氏陳侶漁陳鴻昌自置吉屋全間坐落本市廟派出所內廿棠壹巷內門牌第六號上蓋連地深闊照土地登記圖經交定立契帖準于國曆四月十一號立契交易後如有華洋轇轕重典按揭速與賣主理妥一經交易後概與本堂無涉特此聲明 陳善餘堂啓

買屋 本堂明買受有利堂黎靜霞吉屋全間坐落本市爾德會人後街克巷拾伍號門牌上蓋照地四至爲照紅契登記爲據經交定訂國曆州年四月六號立契交易如有來歷不明轇轕等情即與賣主理妥一經交易後概與本堂無涉代賣人黎珍親手 福德堂啓

失證 本堂置有屋一間坐落佛山大墟段居正巷門牌三號上蓋連地俱全經民十九年保存登記奉發三八五號收據迨廿七年事變遷遺失無存近以該屋承讓與繼昌堂管業日後檢出該收據視爲廢紙特此聲明 李永愼堂啓

頂舖聲明 本堂頂受佛山昇平路大興號全盤生意傢俬什物招牌經立定標帖準期國曆四月三號交易從新加多燿記營業倘有按揭貨項華洋轇轕等手續未清請即向舊人孔洛理妥一經交易後概與新人大興燿記無涉 合成堂啓

承退聲明 三水西南鉅隆醬料店貼由務本堂承受經即日核算清楚股份現因志圖別業自願退出與貼謀堂無涉惟前發合同年結因事變散失日後檢出作爲廢紙特登報聲明 退股人 貼謀堂 承務本堂同啓

催告壽草園 壽草園承租普君墟普君廟陳宅舖地相連之地段門牌六十三號之舖及訂租議批如仍弗恤惟有依法取回自登報日起三十日內向本堂登報聲明通訊本市新安大街第三一號吳合德堂管業除函告外特此 吳合德堂啓

買舖 本堂憑中買受羅三水西南通事路現開同福長生店一間坐落三水西南通事路上蓋連地深闊照紅契所載華國曆州年四月七日交易如有來歷不明華洋轇轕請向賣主理妥一經交易後概與本堂無涉除標貼外特此聲明 李合成堂啓

買屋 本堂買受羅文餘堂羅仲文仲明兄弟屋一間坐落佛山青雲大街第九號上蓋連地深闊照紅契所載經立帖交定準國曆州年四月二十日立契交易後如有來歷不明與按轇轕未清速向賣主理妥交易後概與本堂無涉 均福堂啓

買屋 本堂憑中買受霍賓庭大昌堂自置吉屋壹間在佛山鶴園正街門牌第捌號坐北向南四圍牆壁上蓋連地照紅契登記圖經交定標貼準國曆四月十五日交易倘有重典按揭轇轕即向賣主理妥交易後概與本堂無涉 梁達誠堂啓

買屋 本堂買受葉培德堂業盛之自置屋一連三間坐落佛山福德段平陽里門牌十六號四十二號上蓋連地深闊照登記圖經交定標貼準期國曆四月廿五日交易後倘有典按未清華洋轇轕速向賣主理妥交易後概與本堂無涉 富安堂啓

買舖 本堂憑中買受梁承德堂承祖遺下舖一間坐落南海石灣積善海傍街門牌二十七號上蓋連地俱全舖尾大樹一株照紅契所載經立定帖準國曆四月十一號交易如有來歷不明華洋轇轕請向賣主理妥一經交易後概與本堂無涉 積逸堂啓

買屋 本堂買受夏廣義堂吉屋一間在舒步街高勝里捌號上蓋連地全間經交定立帖訂國曆四月內交易如有按揭轇轕速向夏汝恆理妥倘交易後概與本堂無涉該屋用夏汝恆圖章登記此圖章因事變遺失如日後檢出作爲無効 潤平堂啓

買屋聲明 本堂憑中買受雷世昌堂雷耀基母謝氏自置吉屋一間坐落在佛山大基頭社巷門牌第五號坐南向北上蓋連地深闊照土地登記證爲確經立定帖訂明四月十二日立契交易如有重典重按華洋轇轕等情請與賣主理妥一經交易後概與本堂無涉 達德堂啓

失印章 僕有通連舖屋乙間舖在佛山安寧直街門牌廿玖屋在打錫街門牌肆拾式號有關永義印章乙顆申請登記茲因事變復遭回祿刊印章不知如何遺失今另刊新章特登報聲明日後如有別人執獲視爲廢物不生效力 耀晃堂關永義啓

買龜齡集送龜齡膠
健筋力 壯腸道 烏鬚髮 潤肌膚 駐顏容
男子九醜不舉 婦女諸虛百損 一對同服立見奇功
購者請認 山西廣昌遠老參茸庄字號勿誤 凡屬葯材 各處藥房均有代售

白濁專家 莊偉洪（拱日西路）
△凡患白濁△屢醫不愈△請速來診△五天全愈
立止白濁丸 消腫浸疳汁爛疳散疳毒

許菊初牙科醫所
本所照常執業統理醫鑲補脫牙一切口腔疾患歡迎來函問症學生檢驗一律免費（一德西路肆捌號）

白濁花柳
風行北省七十餘年 喇嘛僧傳秘方人廿萬 徐同同藥局北省人士有口皆碑 專行惠愛西光孝路九號
服則見大效五服則能完全治愈每服軍票壹元
不論白濁白帶疳瘡芒果疔毒及一切惡毒

海軍部招考第三期軍官學生通告

（一）目的 爲造就良好之海軍軍官起見特招考品性善良宗旨純正體力精壯有志求學之青年以資培育成材蔚爲國用

（二）招考簡則 （一）資格初中學以上畢業或具有同等學力者（二）體格體力精壯無不良嗜好者（三）年齡十七歲以上二十二歲以下（四）報名地點廣東江防司令部水兵營（即南堤二馬路欽廉會館）（五）報名日期即日起截至四月十七止（六）考試地點廣東江防司令部水兵營（七）考試日期四月廿一廿二兩天體格檢查廿三晨放榜（不及格者不得參加筆試）廿三上午國文史地下午數理化廿四上午外國文下午口試（八）考試課目甲、體格檢查 乙、口試 丙、國文史地 丁、數理化（算術代數幾何物化學理）戊、外國文（日文或英文）（九）放榜日期登中山日報及各報並發函通知錄取者於指定日期集合於指定地點以便派艦護送赴滬入校複選

（三）修業期間 三年畢業

（四）待遇 入學後服裝書籍膳宿由校供給並每月發給津貼十二元畢業後即派艦見習每月給六十元乙等成績每月給五十元食費各二十元成績優越者得選派外國留學以求深造

（五）投考須知 ㈠投考者於報名時須填具報名書志願書及保證書（向當地報名處領取）并附最近二寸半身免冠相片四張 ㈡投考者、自備筆墨 ㈢考試前須將保證書填妥方准考試

頂舖 蓮花路第壹號之安吉號現因生意不前自願將全盤頂與永樂堂承受用回安吉字號另刊鵝旦形圖記今特登報聲明如安吉號舊人有債務及一切担保轇轕事項請於四月十六日前與舊人理明一經逾期與新人永樂堂無涉 永樂堂啓

重要啓事 查陳海又名頌海不務正業屢誡不悛而母妻兒女概置弗理業經商准母親與伊脫離手足關係如彼在外有非法情事概與其兄頌棠其弟蘭軒（又名鄭廣忠姑子歸宗繼母族）無涉此啓 陳頌堂 鄭廣忠 謹啓

典屋 本堂典受吳仁和堂吉屋一間坐佛山登雲里門牌十四號經交定標貼四月四號交易倘有來歷轇轕不明等事祈即向吳季組理妥一經交易後概與本堂無涉特此聲明 朱八和堂啓

買地 本堂憑中明買受吳壹吳雲叔任自置舖地一段坐落佛山汾水段內原日門牌五十七號深闊四至照紅契爲據準期四月二十號交易如有來歷不明華洋債務轇轕未清請期內與賣主理妥一經交易後與買主無涉除標貼外特此聲明 成孰堂啓

英遠東軍司令抵馬尼剌 訪問菲律賓軍事當局
此次訪問目的英方力避言明 衆認與英美軍事合作有關係

(馬尼剌三日電)於二日午後、乘英軍用機、突自新加坡飛抵馬尼剌之英極東軍總司令寶柏姆大將、其對於此行目的、力避言明、僅謂係赴香港途中、順便蒞止而已、但抵步後、立即會見哈多美亞細亞艦隊司令長官及麥加賽美菲島駐屯軍司令官、三日更與克拿陸軍少將及信伊亞高等參務官會談、定四日晨赴香港、又聞該司令官隨行之將領十員中、仍留數名於馬尼剌、以便繼續與此間美軍當局協議云、衆認寶柏姆大將此次與菲島美軍首腦部之會見、其對于極東今後之英美軍事合作前途、具有重大意義、故均極度重視、

廣州市廿餘行商聯合 向郭警察局長獻旗致敬
表示感謝郭警察局長維持治安得力 昨特先行聯銜具函警察局表示熱誠

本市治安、自省會警察局恢復設立以還、在郭局長努力刷新省會警務之下、確有飛躍之成績、市內各行商業、因地方治安鞏固、蒸蒸日上、人民亦咸獲安居、故各方對此、深慶得人、頃聞本市各行商公會、為感謝郭局長保護得力、以示擁戴起見、擬聯合獻旗致敬、以彰德政、昨各行商公會為此、特具函該局、其函略云、逕啟者、現廣東省會警察局郭局長衛民、對於辦理本市公安事、力任保護、以致宵小潛踪、萑苻斂跡、市民得此賢明長官保護之下、安居樂業、局胞咸德、同業會等擬聯集獻旗、以彰德政、而留紀念云云、署名者計有酒樓茶室、牲口欄、旅業肉業、時果鹹貨、鮮鹹瓜菜、鹹魚、穀米欄、金業、紗綢布疋、煤油業、當團、土搾油蔴、輪船業、花紗業、米糠業米業、錢莊、錢銀找換業、糖麵、酸枝柚檬傢俬、粉麵茶點、香燭紙寶等廿餘行商云(生)

國民政府命令

(中央社南京三日電)國民政府令、四月三日、兼行政院院長汪兆銘呈、據司法行政部部長李聖五呈、為浙江高等法院推事兼庭長吳超、呈請辭職、推事徐思恭、書記官長吳德遠、另有○用、均請免本兼各職、應照准、此令、

兼行政院院長汪兆銘呈、據司法行政部部長李聖五呈、請○命徐思恭為浙江高等法院推事兼庭長、吳德遠為浙江高等法院推事、路道庵為浙江高等法院書記官長、應照准、此令、主席汪兆銘、兼行政院院長汪兆銘、司法行政部部長李聖五、

國民政府令、四月三日、兼行政院院長汪兆銘呈、為行政院編纂汪孟晉、另有任用、編纂趙新吾、科員唐鴻呈請辭職、均請免本職、應照准、此令、

兼行政院院長汪兆銘呈、請○命傳恩榮、曾昭康為行政院編纂、張衍為行政院科員、朱霞異為行政院助理員、應照准、此令、主席汪兆銘、兼行政院院長汪兆銘、

國民政府令、四月三日、兼行政院院長汪兆銘呈、據宣傳部部長林柏生呈、為宣傳部視察朱赤子、另有○用、請免本職、應照准、此令、

兼行政院院長汪兆銘呈、據宣傳部部長林柏生呈、請○命藝杰生為宣傳部廣播無線電台管理處秘書、伍麟趾、譚紹臻、吳熹為宣傳部廣播無線電台管理處科長、應照准、此令、主席汪兆銘、兼行政院院長汪兆銘、宣傳部部長林柏生、

國民政府令、四月三日、○命江南椿為工商部參事、此令、主席汪兆銘、兼行政院院長汪兆銘、工商部部長梅思平、

國民政府令、四月三日、兼行政院院長汪兆銘呈、據內政部部長陳群呈、為署廣東省澄海縣縣長黃龍雲、呈請辭職、應免本職、應照准、此令、

兼行政院院長汪兆銘呈、據內政部部長陳群呈、請○命李仲猷署廣東省澄海縣縣長、應照准、此令、主席汪兆銘、兼行政院院長汪兆銘、內政部部長陳群、

國民政府令、四月三日、軍事委員會第三廳科長周元章、主○秘書兼科長陳寶亮、上校科員姚志青、吳兆名、薛以恒、均另有○用、周元章、陳寶亮、姚志青、吳兆名、薛以恒、均應免本○各職、此令、

○命周元章為軍事委員會第三廳廳長、陳寶亮為軍事委員會第三廳主○秘書、姚志青、吳志友、汪孟晉、為軍事委員會第三廳科長、吳兆名、薛以恒為軍事委員會第三廳資源調查室上校專員、羅長庚為軍事委員會第三廳稽核專員、廖廳室上校稽核專員、廖廳沂為軍事委員會第二學上校科員、此令、主席汪兆銘(以○代任)

傳駐南德外交官 已接到撤退命令

(貝奧克蘭三日電)據傳駐貝哥國內之德各領事館員、及公使館員、似已接到柏林之撤退命令、

童軍隊長集訓班 昨赴佛山旅行
並聯絡關於當地組織分會事宜

(中央社廣州訊)省教育廳長林汝珩氏、近鑒于友邦各國之實與青年訓練之得力、有莫大關係、故對于本省青年之組織與訓練、非常重視、經先後于東亞聯盟協會內、成立青年團幹訓班、又于省童軍事務協進會成立後、組織童軍長集訓班、以謀青年運動之推進、期將來一般青年、不獨能負起復興建國之責任、尤能與友邦共負建設東亞共榮共存之使命、聞童軍協會長近為謀推進童軍之組織與訓練、擬於各縣市如南番順暨汕佛等處、設分會、以便就近將各該縣所之童軍教育、整頓革新、又該會轄下之童軍隊長集訓班、自開課迄今、已逾半稔、結業之期、行將不遠、因趁春假之暇、由該班主任及各教官率領全班隊員、前往佛山作修業旅行、並聯絡關於當地組分會各事宜、業於昨四日晨出發云、

童子軍委員會 舉行第一次會議
決議電汪主席致敬

(中央社南京三日電)教部童子軍事務委員會、昨舉行第一次會議、出席委員趙部長、趙如衍、沈綏等十餘人、主席趙部長、議決要案多項、並決議電汪主席致敬、

廣州市區檢查戶籍 擬在下星期開始

市自警總團部、因協助警察確保市區治安、前經計劃舉辦複查全市戶籍、進行選舉坊長制度、在新任正副總團長未就職之前、複查戶籍、暫緩辦理、自新任正副總團長就職後、關於複查戶籍、積極策劃、戶籍調查表、昨已印就、擬於下星期開始複查、各支部同時開始、由支部長監督辦理、以資縝密云、(明)

財特署催繳去年份 自由職業所得稅

廣東財政特派員公署、昨日佈告云、查本署去年五月奉令恢復征收第二類所得稅、其征收範圍、為公務、自由職業、及其他從事各業者薪金報酬之所得、除各機關公務員薪給所得稅、業經照章征收外、其餘自由職業及其他從事各業者、薪給報酬之所得、亦應繳納所得稅、前經本署印發繳納第二類所得稅條例章行單表、及應納稅額計算表等件、分別送達本市中西醫生、律師助產士等、將廿九年收入結算每月平均所得、前赴本市文明路廣州印花菸酒稅稽征所遵章報繳所得稅、並令該所知照分別催收各在案、查現行所得稅、所征稅額極微、且以國幣計算繳納、如收入係屬軍票、則祇以加二五仲合國幣繳納、假如平均每月收入軍票十六元、仲合國幣四十元、照五分、其收入仲合不及國幣四十元、毋須繳納所得稅、收入超過四十元者、稅率亦甚輕微、在人民負担、至易為力、惟據廣州印花烟酒稽征所呈報、各醫生律師多未依期報繳所得稅、殊屬玩忽功令、不明事理、須知所得稅係屬良好稅制、各國早已推行、我國民廿陸年以前、亦經舉辦此種稅法、係屬按個人所得征收、較諸其他賦稅、法良意美、凡屬國民、均有納稅之義務、各生律師、為國民之智識份子、尤屬責無旁貸、爰再布告、並將修正所得稅暫行條例罰則、開示於后、仰本市各醫生律師助產士等、一體知悉、務於本署佈告後、十日內、將前發第二類所得稅報告表、及業務上必需費用明細表、詳細填明、前赴廣州印花煙酒稅稽征所報繳廿九年度各月份所得稅、其平均每月收入縱不滿四十元、亦應遵章填表報候核辦、毋再延宕、倘有逾限仍不申報者、本署決遵照修正所得稅暫行條例罰則處罰、其各凜遵、毋違、修正所得稅暫行條例(畧)(明)

本省出席長官將返粵
全國軍事會議閉幕

日前在南京召開全國軍事會議、各地軍事長官、均赴京出席、共同討論建軍事項、業誌報載、查本省軍事長官出席會議者、有廣東江防司令招桂章、軍事委員會駐粵辦公處主任李謳一、茲查軍事會議、現經閉幕、李主任謳一、日昨有電抵粵、在此兩日間、可乘機返粵、招司令桂章、遲兩日亦可南返云

神武天皇祭日 日皇親臨舉行

(東京四日電)昨三日為本神武天皇祭之日、皇方宮中皇靈殿舉行、天皇陛下御親祭、嚴肅執行御祭典、此日三笠宮殿下、及各皇族參列、近衛首相以下文武百官肅立御下、由三條掌典長恭讀祝詞奏奏、天皇陛下於午前十時束御帶而親拜、并親讀告奏文

南京市銀行 存款超過七百萬元

(中央社南京三日電)南京市銀行自二日開始營業後、第一日即收到存款達五百餘萬元、三日續收到存款一百卅餘萬、足証該行信用、已獲得京市民之信仰、

遠東劇團 定期公演

(中央社南京二日電)遠東劇團、昨晚在該團大部排演花燭之後、該劇容保苗寫共黨盲目抗戰禍國殃民之罪惡、劇情頗為深刻、該團並預定九十兩日、假國民大會堂、舉行公演、

南京中報 調整機構

(中央社南京二日電)中報日刊、週年後、社長羅君強、對於社內組織機構、及主幹人員、分別調整、計已發表者為總經理兼經濟審核委員會主任暨圖書資料部主任沈巨塵、協理兼總編輯金予、協理兼秘書

英軍擊沉德船一艘
德方海軍據點被英機隊襲擊

(倫敦三日電)據稱、今早有兩艘敵軍之煤油船在利哈弗利外被英軍所擊沉云、

(倫敦三日電)一皇家空軍公報稱、巳知有兩艘敵艦駛避之柏利斯特港、成為昨晚皇家空軍轟炸之主要目標、停泊於該處之敵艦為沙荷斯特號、及格利星陸號、此次之襲擊、乃由有力之英國轟炸機隊出動進行之、命中彈投落船舶與否、則不能望見、但該兩艘艦正在停舶中之船廠、則已見確為一切命中彈所命中、又另有多枚命中、於頭之邊旁而爆炸、與船廠區域內已見有多機爆炸、當余等最後之飛機離開該範圍時、仍然見有大火燃燒云、又稱、另有同一轟炸機隊之轟炸機曾出動襲擊加萊斯海港、使該地發生若干處火災、參加上之空襲活動之我方機隊、均無一架損失云、

泰文部次官 離蘇返國 過日考察

(東京二日電)完成締結泰蘇協定使命之泰國文部次官莫多利氏、於三日午後三時由西伯利亞歸國途中抵日本東京、受華拉環殿下、泰公使之迎迓、立進入帝國旅社宿舍、聞該氏擬稍作逗留、以便視察日本青年團教育界軍事教練等云、

日滿兩國首都 直達航空 昨日開始

(東京四日電)東京新京間、前曾由日本航空、開設中途在米子停站之航空路線、現滿洲航空、更開設直達之航空路、其第一次機、於三日午前九時廿五分由新京出發、橫跨日本海、凡千五百五十公里、歷四時廿五分、至是日午後一時五十分安抵羽田機場、

自警定期穿著夏季制服

省會警察局、現以時屆夏季、關於所屬員警夏季制服、飭應乘時更換、因此特遵令由本月廿日起、一律穿着白色夏季制服、以昭劃一、關於此事、經已飭局知照云、(生)

保護一般掃墓民衆
治安機關派隊警戒市郊

本月五日、為夏曆清明節、一般民衆例多舉行掃墓、以盡孝思、現查保安司令部、為保護市民安全起見、特由五日起派出隊兵、配備武裝、前赴大小北及東郊一帶、担任梭巡警戒、藉資保護云、今日(五日)為清明節、市民習俗、是日多聯赴郊外山墳拜掃先人、以盡追遠之思、沙河分局、為保護市民掃墓、以防宵小混跡起見、該局局長兼沙河廿四鄉聯防辦事處主任陳冠平、連日曾特率領大量警察荷槍實彈、協同廿四鄉全體聯防隊員、互相呼應、出發沙河一帶巡梭、及各山崗站守、嚴密防範宵徒、實施保護市民掃墓云、(妃)

慶祝兒童節
省婦女會保育院 並贈食品與孤兒

(中央社廣州訊)昨日兒童節、市內各學校均舉行慶祝、省婦女會邱理事長、以保育院內收容之嬰兒、有三分一係在兩三歲之間者、特發起為此輩小兒童舉行簡單式之敘餐、同時分發大批玩具、以示慶祝、聞是日并送食品二百餘份、分贈孤兒院內孤兒云

埋葬屍體 一男子在災區
事有可疑被拘查辦

廣州十三行同文路災區、昨日上午八時、有廿一年男子一人、用草蓆包荳一男子屍體、在該路災區掩葬、適有警探員經過、覩狀大為驚異、乃上前詢問、據供稱名藍成、卅歲、住德興北一號、掩葬之男屍、係民親弟、名藍國、廿三歲、因家貧無以為活、與弟受傭於此、代拆磚瓦、昨日該地危墻突然塌下、民弟被壓在內、不幸因傷斃命、現一貧如洗、無以為殮、民有父名藍世、在鄉務農為生、民現已通知他來省辦理善後、民覩余弟慘死、暴露路旁、心有不忍、故暫將之掩瘞、聽候民父來省再算、并無別情等語、探員察以死者全身受傷、誠恐有謀殺嫌疑、乃將之帶返、聽候查明辦理、并電知法院派出檢驗官王益卿、到場將屍驗明後、驗得死者委係因被壓受傷身死、填具屍格後、死者由分局派伕扛赴方便醫院收殮、(妃)

小評 推廣春耕
耕

廣東是產米不足自給的省份。歷來都要仰給洋米。事變以還。更因交通艱阻。及種種的原因。遂使米價空前高漲。如果要澈底救濟米荒。則非尋求治本的辦法。增進生產是不易辦到的。現在各地都開始多耕了。為了增進生產。以求自給。及扶植農村的復興。各地行政當局。實應擬就一個具體的辦法。以獎勵保護一般耕戶。及盡量的給予便利。如取消田畝附加稅。獎勵生產者。並且在可能的範圍裡。希望當局能夠舉辦小農貸款。以幫助一般貧困而無力耕植者。俾能在官方協力下。以復甦農力。使糧食能夠做到自給自足的田地。

湯頌生 專醫手脚 內外大小方脈 擅用華佗鍼灸
筋絡疼痛痲痺 偏枯癱瘓

旅國明
大壽爐

愛羣酒店 經營業務
旅業 中菜 西菜 日本 理髮
本酒店位處堤濱交通利便、壯房舍陳設具現代化空氣光線、配合適宜中菜西菜及東洋菜烹調、並備佳妙而天台花園宴會尤為美雅、室等無不具備士女光臨歡迎無既
電話 旅業部 一一七一七 酒菜部 一二八五三 一一七三四

羅廣濟 脚氣丸

患毒者 無憂矣

周柳毒花。偶染頑毒。若不治理。日久則深入骨內。遺害非小。所謂一夜風流。百日憂。誠矣哉此言也。萬靈堂主人。有見及此。悉心研究。代各位解除千憂萬害之花柳毒。而創製(培元搜毒膠)此膠是用金頭龜。土茯苓。西秦艽。正犀牛皮。四味為君。另配各種解毒良藥。熬製而成。凡屬皮膚血熱。瘡癬疥癩。大便閉結。小便刺痛。內外痔瘡。花柳餘毒。等患食之。可能根本痊癒。見効甚速。本堂為供應社會需求。特製一種(護體搜毒膠)功効尤為力猛加倍。凡身體一切惡毒。花柳白濁。橫痃疔毒。魚口便毒。梅毒疳毒。婦女白帶等患。一食見功。再食痊癒。誠為中國柔毒解毒良劑也。請君服之。則從此無憂矣。

(門沽到食)
解毒龜苓露 每碗 三毫 二毫
培元搜毒膠 每盅 八毫
護體搜毒膠 每盅 三元

(外賣樽庄)
解毒龜苓露 細樽 五毫 大樽 一元
培元搜毒膠 細樽 一元 大樽 二元
護體搜毒膠 細樽 三元 大樽 六元

舖在廣州光復中路六十一號萬靈堂

警察局重申前令 嚴禁盜拆民居
無論何項人等如違盡法懲治

廣東省會警察局昨佈告云、照得盜拆民居、律有明條、罪在不赦、歷經查禁嚴緝在案、乃近查仍有上項情事發生、實屬不法、殊堪痛恨、除飭探警嚴密查拿外、爲此重申禁令、剴切曉諭周知、自佈告後、無論何項人等、倘敢故違、一經拿獲審訊屬實、定必盡法懲治、本局長言出法隨、決不姑寬、其各凜遵、切切此佈、（牛）

佛教會華南支部 組圖書館委員會
中日名流共同發起組織
會長鐵禪副會長謝爲何筧潮風

國際佛教協會華南支部、以佛教書籍、自事變後、散失甚多、欲提倡佛教、非蒐集典籍以供學佛者研究不爲功、乃商之中日志士、組織佛教圖書館、頃有本市東本願寺主持筧潮風、南支日報社長唐信夫、同盟通信局長橫田實、朝日新聞社長竹中一雄、大每社長三原信一、讀賣社長瀧本深、香港日報社長河野進新、愛知社長藤田清雄、台日社長西村茂、與鐵禪大師謝爲何居士、盧寶永、汪瑞澤等共同設立圖書館委員會、并推定鐵禪大師爲會長、謝居士筧和尙爲副會長、負責進行組織、茲將該圖書館勸捐小引及委〇會章程錄後

〇……勸捐……〇
〇……小引……〇

竊維阿難、結集、天人窺了義之藏、龍樹辯才、菩薩起大乘之論、雖諸法無相、盡屬因緣、而欲界有情、莫非愚昧、不立文字、安見如來、去彼受持、罔知眞諦、是以發慧源於無盡、感靈鷲以西來、故金人應夢、則白馬馱經、帝主捨身、則黃旛懺儀、會開同泰、大宏部於梁都、義枝澄玄、重譯羣經於晉葉、遂使持誦者燦妙根之蓮舌、傳寫者著威手於蘭臺、乃至一幢道子、昭寶相之莊嚴、四壁燉煌、耀聖容於朵繪、尤覺襲隨形勝、道以神超、此皆墜花雨於三千、藉金光於大藏者、由來久矣、同人望切和平、志存弘法、覩玄黎之荼毒、痛六道之沉淪、爰擬館設圖書、門開方便、藉茲文字、証彼菩提、而石渠天祿、未具瑯函貝葉之藏、石室定林、莫抱靈樹心蓮之顧、所望十方檀越、廣發慈悲、或施以金錢、或捐以圖籍、俾闡揚者有神通之助、修持者得精進之階、則惠及衆生、上隆國運、勝因在邇、來業堪資、功德之大、不可思議焉、是爲引

〇……組會……〇
〇……章程……〇

一、本會擬設立廣東佛教圖書館、作爲國際佛教協會華南支部事業之一、以創立完成關於圖書館之一切事務爲目的、二、本會之辦事處、設在六榕寺、以下列之職〇組織之、會長一名、副會長一名、委〇若干名、書記若干名、三、會長由國際佛教協會華南支部長兼任、其餘各職員、由會長推薦、四、會長總理一切事務、會長協助會長辦理一切事務、委〇參加事務之協議、承會長及會長之命而執行事務、書記承委〇之命而辦事務、五、圖書之蒐集、以大藏經爲主、關於佛教之中日文書籍、均盡蒐集、六、經費由熱心家捐助、及圖書著作者贈送書籍、（以〇代員）

南海縣政府令各校 填報下學期用書數量

南海縣政府、現接廣州市協榮印書館函稱、略謂國定教科書、華南總發行指定敝館統辦、本學期開始後、本市及各縣學校、紛紛來購、致令來貨不敷分配、求過於供、殊屬憾事、敝館爲彌補前衍、而欲明瞭貴縣屬、各公私立小學校需用各種教科書數量、以憑彙計訂辦下學期書籍、免重覆前轍、茲製備訂購教科書預算書、相應檢同該表一百伍拾份、函送貴局查照辦理、希爲轉發各公私立小學校飭令妥填、於六月前寄下、是荷、等語、縣府准函後、昨經將國定之小學教科書訂購預算明細表、暨價目表檢發、令各校長即便遵照、查明下學期需用各種教科書數量、依式妥填預算表一份、於六月前逕寄廣州協榮印書館辦理、以備採購云、

社運分會將辦 各縣社團登記

本省社運分會、現以市內民衆團體登記、已限期於四月十五日前、一律補行登記完竣、發給証照、至各縣之民衆團體登記、茲聞亦定於短期內辦理、俟派出各縣社運分會辦事處主任後、即可開始、除着社團登記、以利整理外、其逾期未改選之團體、均一律予以改組、以推進社運云、（香）

番禺八桂中學 新校長已蒞校

（中央社廣州訊）番禺縣八桂中學校、自校長韓叔矩逝世後、校務暫由獎秘書代攝、然校長一缺、未便久懸、經該校董會會議、選舉羅德堅爲校長、主持校務、羅校長已於一日蒞校接鈐視事、查羅氏奔走教育界多年、經驗豐富、接長該校後、當有一番新建設、想不負邑人所期望云、

順德縣府派隊 保護掃墓

（順德訊）順德縣政府、以本年清明節、適逢和平復興當中、各地民衆、定多乘時作掃墓之舉、屆時水陸來往必衆、爲保護掃墓民衆起見、除特別禁區外、其餘各處山崗、特分飭各區鄉加派聯防隊防守、并派縣警察隊、分別巡邏各繁要地區、切實保護云、

銅質出入証
南海聯防總局製發 昨飭分發所屬配用

南海縣聯防總局、現爲縝密該局關防起見、特製銅質三角藍地紅邊青天白日出入證章、分發所屬聯防局隊職〇佩帶、以便出入、昨除分發所屬配用外、并將該出入證章式樣、函送縣府查照備案、并飭屬知照云、

南海縣府今日 公祭兵警墳場
今早十一時在縣府集合出發

南海縣政府、現查今日爲農曆清明佳節、本縣兵警墳場各先烈、生前捍衛桑梓、以致殺身成仁、功在閭閻、千古不朽、當茲清明佳節、自應舉行公祭、以慰忠魂、特通飭所屬各武裝同志、及各機關代表、於今上午十一時、（新時間）在縣府集合出發、計縣府職員、及警察局、聯防總局暨佛山警察所、九江警察所等各機關、一律均派員參加云、

順德縣政府 選送政訓所學員
自治班調訓學員亦飭各區選送

（順德訊）順德縣政府、奉令選送現任公務員及區鄉鎮長、前往廣東地方行政人員訓練所訓練一案、經即按照調訓章程第四條、在各科局現任職員中、遴選資格相符、及平日辦事努力者共五名、前赴訓練、其自治班調訓學員、亦經飭由各區遴選確有推進鄉村能力之區鄉鎮長、呈縣審覈、彙送往省、以期造就邁進新政之人材云、

江佛公路 建廳進行修築

省建設廳、爲整理本省公路、以利交通起見、日前經興工修理者、有廣州至佛山間之廣南公路、現該路大部經修竣、頃查該廳第二步進行、鑒於新會經江門等地、爲商埠之一、華僑往來、川流不息、爲利便該地交通計、擬先行修復江佛公路、現經籌備進行、約在本月底即可興工修理云、（如）

保安副司令鄭洸薰 赴汕整理保安隊

東區汕頭一帶、原駐有保安〇一營、係由前東區行政專〇陳光烈所編組者、現由保〇司令部收回直接管理、將其隸保〇第四團、日前鄭副司令特爲整理此事、親行赴汕、處置一切云、

保安司令部 派員收編華南軍
易名保安隊仍留駐江門

前駐防江門一帶之華南軍、先後請求全省保安司令部收編、業得該部允許、日前經已派〇前往改編、易名保安隊、仍留駐江門、就地整理及訓練云、

南海縣府飭屬 嚴密保護掃墓
增加隊警分別梭巡戒備

今（五）日爲夏曆清明節、民衆之慎終追遠孝思不匱者、咸往市郊附近石灣各崗墳地祭掃先塋、南海縣政府、爲縝密保護起見、事先已分飭警察局及第十區署、於清明節前起、按日增派武裝隊警及便衣偵緝隊等、沿佛山城門頭紅泥涌以至石灣瀾石一帶、及上沙至張槎、大基尾、蟠崗鄉柵下文塔脚、及平政橋等、分別嚴密守望梭巡戒備、并與附近各聯防隊連絡、切實保護、以策安全云、

播音秩序

廣州市無線電播音台、四月五日、播音節目、上午六時四十五分、朝早致候、六時四十六分、播音體操、七時四十五分、播音體操、十一時一分、日本語新聞報告、十一時五十九分、時刻報告、下午十二時一分、節目預告、十二時五分、特備音樂、新民音樂社、十二時四十分、粵語新聞報告、一時、特別報告、一時十分、西樂唱片、一時四十分、英語新聞報告、二時、潮州語新聞報告、二時十分、客家語新聞報告、二時二十分、播音休息、晚間五時、向皇軍將兵播音、六時日本語新聞報告、六時卅分、兒童節目、華南播音研究會、㊀播音劇、木棉花、㊁兒童新聞、七時演講、講廣東警察沿革、由廣東省政府警察視察黃恩樸、七時二十分、西樂唱片、八時十分、西樂唱片、八時三十分、英語新聞報告、八時五十分演藝、故事、三國誌、何覺非、九時二十分、九時四十五分、粵語新聞報告、九時四十五分、明日節目預告、九時五十分、潮州語新聞報告、十時五分、客家語新聞報告、十時二十分、播音停止

經濟消息

（金融）入軍票每百元值港紙五十元、出五十一元三、入軍票每百元值大洋券二百四十五元、出二百五十元、入軍票每百元值省毫券三百七十五元、出三百八十元、

（米市）齊眉九十一元五、金山粘九十元、雪米八十一元五、赤玉七十六元、花糙米七十五元五、大糙八十九元、還碌七十四元、白碎六十五元五、（大洋算）

（土穀）齊眉穀六十六元、雪粘穀五十九元、糯穀六十四元五、金山粘穀六十四元、赤穀五十元、（大洋算）

（糖麵）二十四號粗砂一百卅五元、六號粗砂一百卅二元、乾爽機白糖一百卅五元、土片糖一百二十元、紅雙十麵四十元八、白菜麫四十四元、牛五燕麵四十四元、五火船麵四十四元、綠兵船麫四十四元、綠鳳凰麪四十二元五、綠龍門麪四十二元、

（海味）排翅三百七十五元、冬菇一千四百二十元、蝦米五百九十元、淡菜二百七十元、鱿魚翼三百八十元、鱿頭三百七十元、川耳九百七十元、棗頭一百零五元、蠔豉三百四十元、堯柱九百九十元、草菇一千零二十元、筍片一百六十元、金菜一百八十五元、

京市金融

（中央社南京三日電）三日京市金融市況、風平浪靜、無所波動、飾赤六六五〇七元、飾金進六三五元出六九五元、日票進四十七元、出四十六元半、折合法幣進二一二・八元、出二一五一元、紗市行情、亦頗平穩、計八支三虎、一四〇五元、十支其林一五九五元、十支醒獅一六九〇元、十六支仙鶴一七四〇〇元、廿支豐年一八二〇〇元、廿支水月一八〇〇〇元、廿支藍鳳一七八〇〇元、廿支仙桃、一七七五〇元、廿支立馬、一七五〇〇元、卅二支大寶一七四〇〇元、卅二支藍鳳二五六〇〇元、卅二支仙桃二五二〇〇元、卅二支立馬二二六〇〇元、四十二支藍鳳二七〇一〇元、

廣州 一德路口 普濟藥行 漿欄路 老威藥行 經理 百餘年來 世譽膏藥之王
根本消滅
黃貞菴膏藥
陰陽惡瘡 風濕痔瘍 腫痛爛肉 癰疽瘤癧 刀傷跌打 脚症毒症
本藥行向無分名家正色藥品
黃貞菴鋪址被火後已遷香港永樂街營業並無另枝別店諸君惠顧提防僞冒影射

醫師 任警魂
新法速愈 花柳白濁
女界黎賜航主理 婦人暗病 白帶閉經
發生疳疔芒菓骨痛魚渦腎囊腫大皮膚血毒惡癬不論新久毒患負責斷根
（診）收費一元（醫所）一德西路四四號二樓 立決憂疑（分所）太平南路八十八號二樓

增價
江伯昭醫生（掃痰丸）
專治頑痰怪症中外馳名現因原料飛漲故將價格畧增以資彌補決定由三月廿八號起每樽大洋六毫特此登報週知
梯雲東路二十號 貨行

女西醫 潘芳芬
著名特効 生育丸 常醫不孕婦女
吸脹器 擴大女子乳房曲綫
通經水 包通閉經
潘芳芬女醫院：廣州豐寧路四十五號（電話壹六六六壹）歡迎函詢詳細圖覆

腎病名醫 許仁
最新擴大器（專）男子腎虧、發育不全、性器短小、
特効補腎丸（醫）陽衰陽萎、見色即洩、精稀精冷、先天不足、子嗣艱難、神經衰弱、夜尿畏寒、腦痛善忘、
許仁醫院 廣州豐寧路四五號電話壹六六六壹 歡迎來函問症 贈補腎丸說明書

勿謂糖貴無大件崧糕賣
竟有梁浩章納霜精 發冷專藥 賣大飽
暫收弍毫價廉物美不計血本志在宣傳如不應效原銀奉回
廣州市故衣街五洲藥行總經理
佛山代理 中法 廣安 利發 就記 羅到記 製日安版

各埠藥房均有代售
川貝枇杷露
正方正法 治痰治咳
肺癆肺瘵 逢凶化吉
廣東潘高壽老號創製
和安重版

止咳化痰？快如閃電？
痰多咳嗽！
檸檬露 人稱道 稱道化痰好 只有此一樽 救得內傷佬

檸檬露
Po Chai Druc
中國普濟老藥行出品
各大藥房均有代售

普濟藥行
人人滿意到處風行
檸檬精
專醫痱症快過打針
近因偽冒太多特改用三色玎式版加發明人肖像縮細內單以利運輸并改用精緻凸字大小士担以杜偽冒・諸君採購請留意焉
一德西路門牌五三九號電話

廣東共榮會經營
昇平有聲影院
佛山昇平路電話壹伍五號
四月三日起映 全部粵語教育理智有聲巨片
翠亭村
吳楚帆 黃笑馨 陳雲裳 主演
提倡教育益智巨片
下期換映 粵語聲片 竹織鴨
每晚放映兩場（夜場）六點半至八點半止 八點半至十點半止（中國時間）

劇訊
太平戲院
香艷威武名劇
日演 血染錦羅衣 二集
夜演 血濺馬蹄紅 二卷
新編巨構

知新堂 火炮天雄
始創得法藥力猛迅四十餘年活人千萬凡患陽微欲絕眞元大喪弗我無功祈爲留意驗明包裝水印庶不致誤原址杉木欄路現由本街大利藥行代售批發部電話一四四零四零沽部電話一四三二二

李同記筆
小字兼王 好寫到極點
文具用品
同文印刷局
膠印

廣州 惠愛中路
大同酒家
點心名貴 陳設華麗 菜式精良 招呼週到
（晨早十時啟市）
三樓電話壹壹六九號 四樓電話壹壹三四號

廣州江門 順搭容奇
利華渡 四月六日
華興渡 四月七日
利群渡 四月八日
廣州開 上午八時 有期日日
總辦事處長堤迎珠街口三〇四號三樓 電話一六二七八 金龍酒家左隣
利群 華興 利華 航業公司同啟

黃松軒三戰定棋王

當事今談　（中）　英茵

第二個給松軒成功的階段。要算民二十一二年間了。那時他因投資辦防務和炒銀紙。找了不少的錢。巳面團圓的作富家翁了。恰巧在這時。他和廣東的棋人馮澤。馮鏡如。盧輝等先後的作巡迴大戰。都給他着個擊破。那時有些人看他手頭上有些錢。便懷疑地並不是眞的打倒盧輝等。他的名譽是用錢買來的。那就太冤枉他老人家了。不過。後來終於給事實證明。那些完全是讕言。相隔了不久。他先後應上海香港之聘。到各地打擂臺。都奪得錦標載譽而歸。從此他的廣東棋王、便像鐵柱一般的牢。沒有人動搖過。沒很久。大新天台的老板。震於他的大名。便以重資聘他主持大新特設的棋壇。那時他的生活更優裕了。

在八省棋王周德裕南下。聲勢喧喧的向廣東棋人挑戰的時候。這時整個的棋壇。都爲之騷動。經過一次軍事會議後。大家都推舉他老人家出馬應戰。可是。這次他却有點躑躅了。爲的是他已五十多歲的年紀。常常的鬧着失眠。精神已很差。和一個年富力強的勁敵作戰。誰担保他不吃了強敵的下馬槍。而站在絕對勝利的一面。可是他雖這樣想。周德裕着着逼人的氣焰。和衆人的包圍。他終於不能再游移。接納了周德裕的哀的美頓書。

當大戰的前一晚。他因爲恐怕精神有點吃不消。預先的吃了一碗參湯。特地在酒店開了一間房。和一班朋友們。安排一個奇局。準備投下了香餌。候魚兒上釣。經過了一晚的考慮。他終於奠定了這一次勝利基礎。

遊子思歸切　豈盡爲拜山

—佛地閒人—

楊柳絲絲。青青綠草。春光容易。轉瞬又屆清明節矣。昔唐人詩云。「忽見陌頭楊柳色。悔教夫婿覓封侯」。意者當清明佳節。咏婦人閨怨也、準斯以觀。則節屆清明。遠近旅客。胥動思歸之念。幷藉此以省先人墳墓。此固自昔已然。而我粵民德優厚。孝思純篤。故每屆清明前數日。莫不紛紛挈其子姪輩。麥飯紙錢。登山作掃墓之舉。而當道亦深知是日附近山崗必平添多人。爲保護治安計。加派軍警保護。以故掃墓者。尤覺安心。試觀此十餘日間。舟車之輻輳。行客之喧闐。逈異於平時也。蓋一般旅客、平時或爲店務所羈。或爲假期所限。往往行動不能自由。若清明節屆。則大例所在。公然可自由返鄉。一省先人之墓。抑亦聚天倫之樂。而慰久別之椿萱也。若新婚之少年。尤覺色舞眉飛。大可藉此而嘗透閨房之樂。試觀彼輩行期一屆。則預爲之備、預支工金。也。購裝飾品以遺細君也。買土產也。競衣飾也。恨不即時飛返家鄉。此則清明節爾異地遊子之寫眞。遠方旅客之動態也。是豈眞純具孝思之念哉。醉翁之意。酒之外。仍別有所在焉。

不經之談

米貴吃狗肉

（慕農）

「米貴何不食肉糜」一語。千古唾罵。謂其不懂世界人情世故。表而觀之。此等傻話。確值得責備。漢代物價如何。姑不具論。照現在物價指數。則肉類爲貴程度。比之白米增加二三倍以上。由此比例。可知當時大鬧米貴風潮。同時各種肉類。亦更必大鬧恐慌。故晉惠三尺之童。亦明「米貴何不食肉糜」之非也。惟實質究之。則米貴與食何種東西爲合算。則倉卒之間。殊難解答。即以今人之智。恐亦不易有所發明也。或曰。其食麵包乎。際此麵粉價値高漲之秋。更不上算。其餅乾乎。說近玄虛。不切事實。其以大蕉替代乎。又慮可致河魚之疾。今思得一最好之替代品物。其滋補且較白米滋養更爲豐富。曰。狗肉是也。惟狗肉價亦不弱。每斤動輒二三元。今有一最合經濟原則之自養自宰方法。其法乃養狗一羣。每日以人糞飼之。因俗有「餓狗搶屎」之諺。可知人糞爲狗之上等食料。今旣以上等食料餵飼狗子。狗之發育。勢必特殊肥大。俟其產有狗仔。則宰其老狗矣。狗仔既長。則狗孫又出世矣。如是人吃狗肉。狗吃人糞。循環生產。米貴之食料問題。可以迎刃而解矣。

逸廬詩話

（八）　逸廬

和組菴苦雨云。「霖雨無因作帝師。惟堪聲壞效歌時。出門輒遇青天破。隱几翻成白日痴。狠藉橫渠芳草地。橫狂誤我好花時。去年憂旱今憂潦。何止枝頭失期。」題于忠肅公墓云。「誰遺宵人夜奪關。南朝天子巳生還。悠悠兩代興亡恨。只葬西湖一處山。」秋女俠墓云。「見說椎秦願巳酬。只今滄海尙橫流。我來風雨亭邊過。不是秋時也欲愁。」以上諸作。均書懷抱者。此所謂詩人之詩歟。又汪先生題匡山讀書堂一絕。甚佳。茲錄如下。「殘陽明滅讀書臺。萬樹鵑聲次第催。占得匡山一片石。未妨迫白始歸來」

。往往苦吟竟夕不已。蓋其幾視詩爲命。雖苦吟而自樂甚樂。迺年詩境銳進。足與中原詩老相抗手。繼梁陳而後。能爲吾粵騷壇放一異彩者。余將爲靜庵勉。巳前靜庵因朱君庸齋之介。以詩晉於汪精衞先生。許爲氣體格大。淸健絕倫。旣爲之題字。復餽金助靜庵詩集付梓。亦一時之佳話也。玆錄余所愛誦者如下。出關開云。「幾出關門意又新。故知儂卒亦能軍。風光便許分魯。肥瘠從來有越秦。儂儂山川勞捲眼。茫茫雲物對吟身。留將詩句供餘瀝。何處淸遊不及春。」仟則自容奇抵澳云。「今年猶是去年身。異國同爲上國人。風雨正多君使去。江山不盡客常新。拼將鬢髮分恩怨。自有心情了賤貧。從此泥塗三四復。遲予物外抱沉淪。」

（待續）

×　×　×

粵謳

蛾眉月

—霞白—

蛾眉月。照住皺眉人。斷我一條心事。轉了幾度情根。個便綁住係情。呢便綁住係恨。相思唔慣。我自覺銷魂。計吓呢個仲春。容乜易又三月份。重怕春殘花謝。倘未得逢君。月老本係在天。人世點樣去問。唉。愉嘆一陣。只有春風同我接近。月呀。你無言相對、我倍覺傷神。

對花酌酒

（七言古）　高陽生

欲語不語醉我心。嫣然含笑對花吟。昨宵著雨胭脂溼。今晨烘日碧成陰。嗤爾蜂蝶尋香至。否是能言見惠頤。紅紫參差眞奪目。挿向山樽伴素琴。好花須愛少年時。莫謂老人笑不知。年踰十九童心在。欲作詩周姜與姬。靜坐相看神與會。百壺不厭且題詩。傾國何愁蜀山走。漢皇重色太痴癡。雪膚花貌嗟安在。寂寞南宮入夢遲。

（六八）

愛娜怒曰。若輩爲鴇母作說客耶。儂爲冰清玉潔之女子、斷不肯作治葉倡條者、縱威廹利誘。儂身無動於中。汝輩淫賊性成。自甘墮落。一以妓婦爲可樂。則好自爲之。幸勿誘人墮入泥犂地獄也。諸妓聞言大慚。面面相覷。唶然退出。未幾鴇母復入。謂愛娜曰。汝旣被人所賣。自應隨遇而安。苟能依吾言。殷勤接客。吾當待若如女。食膏粱而衣文繡。生活無殊於大家閨秀也。愛娜怒叱之。鴇母以愛娜性情固執。不肯就範。乃怒不可遏。撑目曰。若固不受抬舉者。非以嚴峻手段對待。汝使不知老娘之厲害也。於是厲聲呼元緒公入。合力將愛娜綑綁。愛娜雖極力掙扎。無如孤掌難鳴。遂遭綑縛。鴇母復以小貓一頭。藏於愛娜袂浪中。笞其貓。貓痛而騷動。以脚爪亂抓。愛娜之神秘部份。乃大受蹂躪。愛娜痛駭交併。搶地呼天。鴇母乃獰笑曰。賤丫頭。問汝畏乎不畏。從命不從。愛娜在此威脅情勢之下。乃俛首無語。鴇母見其態度巳漸軟化。始告能手。解其縛。又以甘言誘惑。愛娜自念己身陷牢籠。抵抗亦於事無濟。乃謂鴇母曰。儂從命矣。鴇母大喜。遂爲愛娜敷治創傷。旬日後。傷痕巳愈。鴇母遂命愛娜接客。有一大腹賈見而悅之。乃呼愛娜荐枕。惟愛娜以大腹賈俗不可耐。臃笨鈍。意殊不洽。乃婉拒之。（未完）

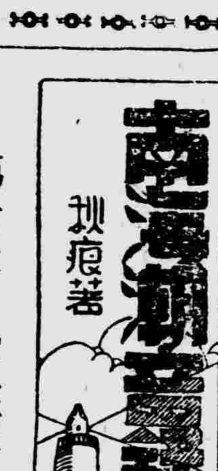

（五）

第七章　九江尉官康之發達史

汝耆居留此間。爲我執役。猶勝于東奔西走。沐雨櫛風也。泰康從之。歸是遂在賭館執役。泰康性極機警。招呼賭客。眉目靈通。善伺人意、頗得一般賭客之歡。每有所獲。輒給以賞賚。泰康遂薄有所蓄。一日。有、客入場下注。連戰皆北。現金既盡。且記口賬百餘金。謂以身披之狐裘作按。証又輸去。蓋賭者欲撈其裘、惟是日風雪甚大。挾纊無溫。該客旣卸狐裘。卽渾身抖顫。齒牙交擊。泰康見而憐之。乃謂該客曰。如此嚴寒。君脫狐裘。焉能禦風雪者。吾觀先生乃嬌生慣養之流。非貧寒等輩。吾固不患君之賴債也。吾薄有所積。欲代君暫行墊交。明日君携欵還予可也。該客唯唯稱善。泰康遂出貲代客淸結賭賬。客乃披裘而去。翌日。客復來。以貲還泰康。且曰。君慷慨可嘉。昨日苟非得君爲我墊資。則予狼狽不堪矣。誠告君。吾家固素封者。盍往吾家。當不愁無噉飯地。此爲銷金窟。後生小子。實不宜久居也。泰康唯唯稱是。且曰。吾居此間。固非素志。特廹不得已之事耳。（未完）

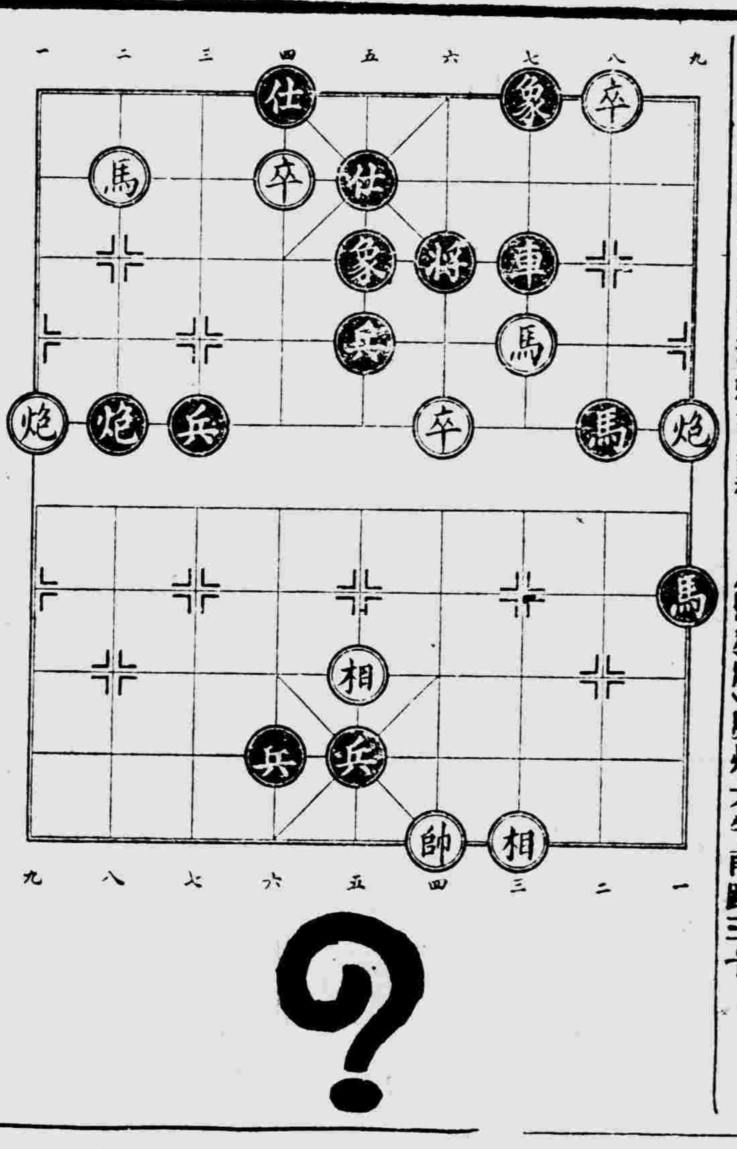

香港　米爾達洋行　經理

佳人如玉百般嬌　人道不能實心焦　幸有異人傳妙葯　芙蓉帳裡「鹿春宮」

香港各大藥房均有代售　每盒定價壹元

醫師　許修五（專醫）花柳白濁　無痛專割包皮　皮膚濕毒　瘡膿骨痛　腎虧遺洩

女醫鄭蕙華主理婦女全科

（醫務所）廣州太平南路三十

割時無痛　割後即日可回鄉　藥費從廉

佛山　大崗　石岐

群利公司　民濟快船

佛山直達　石岐線—每早八時正　大崗線—逢三六九日啟行

順搭石硝　陳村　潭洲　黃圃　接駁　容奇　小欖　澳門　香港

實力保護　快捷安全　貴客光顧　日日有船

收貨處佛山：龍慶街本公司　電話三八八號

石岐：大數塢碼頭躉船　辦事處鳳鳴路翰生財內

港粵　波斯布膠行

波斯粉　波斯布膠王　粵到

大帮波斯粉布膠王到廣州

本行專辦波斯粉担保化驗保無雜質混入印度植物「柒布膠」駱駝牌金獅牌壽星牌正貨到廣州批發零沽價格克己

香港總行德輔道西二百二十二號二樓

廣州分行海珠南路（醫）二樓電話一五七〇二

律師楊成華

（事務所）大德路五十二號三樓

（電話）一二三四〇

M.FOLSHING

返老還童維爾活靈

補氣補血補腦補神强腎養陰返老還童青年虛損老弱無能有婦之夫有夫之婦不可不服一服立有意想不到之效

樂神的　外療腎部　藥力神捷　不可思議

克毒靈　清血解毒　血毒惡癬　血癬　蛇頭瘋癘　毒花柳府　疔瘡科　瘰癧皮膚雜症等服之立愈

廣州一德路四零六號　神州藥行經理

澳門　昇昌輪船期廣告

本輪現定於四月七日（星期壹）由澳來省四月十日（星期四）由省晨早往澳　貴客搭船請到下列售票處定位可也　駁艇灣泊本碼頭晨早七時開行（時間中國）

（售票處）西堤原日昇昌輪船碼頭　電話：一六六五二號

（售票價目）大艙二元　尾樓三元　二樓西餐房六元　唐餐樓四元　船面西餐房八元（以上均西紙計）

廣州　建發旅行社（即領即發）　太平路一四八號　電話一四六七〇

（壹）代購各埠船票搬運行李

（式）代譯中日文件

（叁）代通譯日語

（手續簡便收費從廉）

（四）代領往港移民入境證

廣州電氣公司

廣州市電力廠指定工事

本公司完全華人資本對於安裝電燈電氣大小工程特聘有名大日本技術主任料理務求經濟快捷妥善更兼聘定專門人材修理摩打及其他電氣等類工程如蒙惠顧格外歡迎

（地址）廣州市拱日東路八十號

電話　營業部一五二六九號　技術部一〇一九三號

漂亮的服裝

男人們着了漂亮的服裝，除了去見客譙會之外，一定去接近女性，可是花街柳巷的女性，其中難保無花柳病，花柳病中，以淋病最易沾染，最不易好，惟服「毒金雷」最爲神效，爲其他淋病藥所弗及也，

廣州　福羣利群　佛山　中法永安永祥

香港　其發藥行製

川貝掃痰晶

（是除痰止咳無上聖藥）

（是療肺防癆第一佳品）

各處藥房有售　港粵滬南方大藥廠監製

梁灼榮裁師

（興和服裝公司）

專造高等洋服軍警服裝

（興山西店樓下）

地址惠愛東路三五七號電話一三八七五

皮膚花柳專科　任振華

免費診症⊙廉價針射

本醫師開業十餘年對於皮膚花柳有深長經驗無論男女新舊現頑患能負責治癒收效驚人保無復發

立愈白濁針　止濁除根　一元至三元

六〇六毒梅針　徹底根毒　三元至五元

立止骨痛針　止痛消毒　每針二元

止痕皮膚針　止痕消血　每針一元

（醫所）廣州太平南路八十六號

廖善之　原日光雅里牙醫老館

現寓下九路五十

佛山市各車站人力手車給値表

（軍票本位）

說明

一、每站收費軍票壹拾錢、佛山至石灣收費六十錢、

二、未滿一站者作一站計、已過一站未滿二站者、仍作二站計、餘類推、車伕情願減收者聽、

	火車站	中山橋站	消防所站	普君墟站	正埠路站	新涌路站	快子路站
中山橋站	壹站拾錢						
消防所站	式站式拾錢	壹站拾錢					
普君墟站	叁站叁拾錢	式站式拾錢	壹站拾錢				
正埠路站	式站式拾錢	壹站拾錢	壹站拾錢	式站式拾錢			
新涌路站	式站式拾錢	壹站拾錢	式站式拾錢	叁站叁拾錢	式站式拾錢		
快子路站	式站式拾錢	壹站拾錢	壹站拾錢	式站式拾錢	壹站拾錢	式站式拾錢	
[illegible]	式站式拾錢	壹站拾錢	壹站拾錢	式站式拾錢	式站式拾錢	式站式拾錢	壹站拾錢